Journal Municipal

Décembre 2023

N°91

Eurville Bienville

03 25 55 51 55

mairie@eurvillebienville.fr

communeeurvillebienville

site : ville-eurville-bienville.fr

Heures d'ouverture au public :
du lundi au vendredi :
de 11h00 à 12h00 et
de 13h30 à 17h30
le samedi : 9h00 à 12h00

Place Notre-Dame
52410 EURVILLE-BIENVILLE

SOMMAIRE

EDITORIAL	**Page 3**
VIE MUNICIPALE	
Délibérations du conseil municipal	**Page 4**
LA VIE DANS NOTRE COMMUNE	
Cérémonies du 11 Novembre	**Page 6**
État civil	**Page 6**
Repas des seniors et distribution des colis	**Page 7**
Marché de noël et conseil municipal des enfants	**Page 8**
4L Trophy	**Page 9**
Travaux	**Page10**
JEUNESSE	
Relais petite enfance	**Page 12**
Accueil de loisirs	**Page 15**
VIE ASSOCIATIVE	
• Les croqueurs de pommes	**Page 16**
• Gymnastique volontaire	**Page 17**
• Les Fils Du Rock	**Page 18**
• Le cercle de l'amitié	**Page 19**
• Les Sequoi'arc-en-ciel	**Page 21**
• La boule d'Eurville-Bienville	**Page 21**
• L'année 1939	**Page 22**
• Judo club	**Page 23**
• L'Atelier	**Page 23**
• Tennis Club Eurville-Bienville	**Page 24**
• Les jeunes d'Eurville-Bienville-Tennis de table	**Page 25**
• Amicale des handicapés de la vallée de la marne	**Page 26**
• Le cochonnet Eurvillois-Bienvillois	**Page 27**
• Les pompiers	**Page 27**
• Diane sportive Eurville-Bienville	**Page 28**
• A Tout Choeur	**Page 29**
• El paso country	**Page 29**
• Animation MCS	**Page 30**
BRÈVES INFOS	**Page 31**
LE COIN DES GOURMANDS	**Page 37**
SUDOKU	**Page 38**
MOTS FLÉCHÉS	**Page 39**
A VOS AGENDAS	**Page 40**
SOLUTIONS DES JEUX	**Page 40**

Editorial

Virginie GEREVIC
Maire d'Eurville-Bienville

L'année 2023 s'est achevée avec l'annonce par la ministre, Dominique FAURE, de la labellisation de notre commune « Village d'avenir ».

Ce label nous permet de bénéficier d'un accompagnement en ingénierie pour la réalisation de nos projets de développement. Cela implique la mobilisation des dispositifs et outils déjà mis en œuvre par l'Etat, ses opérateurs, les collectivités territoriales et les acteurs privés présents sur le territoire, tout en assurant la prise en compte des objectifs poursuivis par l'Etat et les collectivités en matière de cohésion des territoires et de transition écologique.

Nos projets sont nombreux :

- **Extension du lotissement des Chenevières dont le permis de lotir est en cours d'instruction,**
- **Implantation d'une brigade de gendarmerie qui accueillera une dizaine de gendarmes et leurs familles,**
- **Implantation de commerces dont une boulangerie,**
- **Poursuite de notre programme de réfection de la voirie….**

Le passage de la Haute-Marne en zone France Ruralité Revitalisation à compter du 1er juillet 2024 permettra donc à toute nouvelle implantation d'activités commerciales, industrielles et artisanales ainsi que les professions libérales, de bénéficier d'exonérations fiscales.

Plus que jamais, soyons tournés vers l'avenir.

Toute l'équipe municipale se joint à moi pour vous souhaiter, sincèrement, à chacune et chacun d'entre vous, et avec une pensée particulière pour nos enfants envers qui notre commune continuera d'investir massivement dans les années futures, une année excellente année 2024.

VIE MUNICIPALE

Délibérations du conseil municipal

Séance du 21 septembre 2023

- Approbation du rapport de gestion du Conseil d'administration sur la répartition du capital social de la SPL XDEMAT, et donne acte à Mme le Maire de cette communication.
- Autorisation donnée à Mme le Maire de signer la convention d'adhésion à la mission de médiation proposée par le Centre de Gestion de la Fonction Publique Territoriale de la Haute-Marne, ainsi que tous les actes y afférents.
- Désignation d'un référent déontologue et adhésion à la mission d'assistance et de conseil mise en place par le centre de gestion .
- Tarifs du 3ème jardin, ruelle a veaux:
  - 0 à 99 m² : 0,50 €/m²
  - 100 à 150 m² : 0,40 €/m²
  - 150 à 250 m² : 0,35 €/m²
- Caroline PETIT est nommée coordonnateur communal pour le recensement de la population qui aura lieu du 18 janvier au 17 février 2024.
- Le conseil municipal fixe à 7 € le stère de bois pour les affouages 2024.
- Attribution d'une subvention de 45 € à la DSEB en dédommagement des boissons et sandwichs délivrés pendant les festivités des 13 et 14 juillet.

Séance du 30 novembre 2023

- Contrat d'assurance groupe risques statutaires : Le conseil municipal accepte la proposition de l'assureur CNP YVELIN et autorise son Maire à signer la convention avec le CDG 52
- Le conseil municipal accepte que la rémunération des 5 agents recenseurs soit basée sur le nombre de logements recensés.
- Avenants au marché de travaux de réhabilitation de l'école maternelle : Le conseil municipal après avis favorable de la commission d'appel d'offres autorise son Maire à signer les avenants avec les entreprises AUDINOT pour le lot de menuiseries intérieures et GAUCHERON pour le lot carrelage.
- Actualisation des statuts de la communauté d'agglomération : Le conseil municipal approuve la modification statutaire portant sur une nouvelle rédaction des statuts et le changement de nom de l'établissement public.
- Modification du règlement de la salle des fêtes :
- Actualisation des cautions : Salle des fêtes : 200 €
  Salle polyvalente : 150 €
  Location de la vaisselle : 0,50 € par personne

VIE MUNICIPALE

- Une augmentation de 2% est appliquée sur les tarifs de locations des salles des fêtes, des concessions de cimetières et columbariums et des droits de place.

Nouveaux tarifs 2024 :

Habitants de la commune :

SALLE DES FÊTES : 437 €
Petite salle avec cuisine : 176 €
Petite salle sans cuisine : 92 €
Location en semaine:
1/2 journée : 109 €
journée : 168 €

SALLE POLYVALENTE : 274 €
Location en semaine :
1/2 journée : 66 €
journée : 111 €
vin d'honneur : 67 €

SALLE JOSEPH AUBRY (Vin d'honneur ou location le midi) : 60€

ORANGERIE : 43 €

Concession cimetière et colombariums:

Concession de cimetières :
15 ans : 137 €
30 ans : 208 €
50 ans : 348 €

Concession de colombariums :
15 ans : 126 €
30 ans : 200 €
50 ans : 337 €

Tarifs droit de place et redevance d'occupation du domaine public

- Food truck et commerce ambulant : 33 €
- Camion d'outillage : 42 €
- Mètre linéaire : 2,14 €

- Le conseil municipal charge son Maire d'encaisser un don de 10.000 € versé par le tennis Club d'Eurville-Bienville pour sa participation à la réfection des courts de tennis et à l'éclairage LED extérieur d'un court.

LA VIE DANS NOTRE COMMUNE

Cérémonies du 11 novembre

Monument aux morts de Bienville

Les cérémonies du 11 novembre se sont déroulées en présence de Madame le Maire, de son conseil, des sapeurs pompiers, de représentants de la BA113 et de la gendarmerie, du réveil Eurvillo-Bienvillois, du porte-drapeau, des enfants des écoles et des habitants de notre commune. Ces cérémonies ont été suivies d'un vin d'honneur offert à la salle polyvalente.

Monument aux morts d'Eurville

ÉTAT CIVIL 4ème trimestre 2023

Naissances:

- Rose PAULET, né le 19 octobre 2023

Décès:

- Hubert JOSEPH, âgé de 91 ans, décédé le 20 octobre 2023
- Georges FRANÇOIS, âgé de 76 ans, décédé le 30 octobre 2023
- Dany AUDIGER, âgé de 42 ans, décédé le 6 novembre 2023
- Jeanine ERARD veuve POTRON, âgée de 88 ans, décédée le 19 novembre 2023
- Jakie BONNOR , âgé de 92 ans, décédé le 30 novembre 2023
- Jean-Pierre BOESPFLUG, âgé de 85 ans, décédé le 10 décembre 2023
- François CAIL, âgé de 78 ans , décédé le 14 décembre 2023

LA VIE DANS NOTRE COMMUNE

Distribution des colis aux seniors de la commune

Le samedi 25 novembre, les élus et les membres de la commission chargés du repas ont distribué les colis aux personnes qui ne pouvaient pas participer au repas.

Le repas des seniors

Le traditionnel repas des seniors a eu lieu le dimanche 26 Novembre à la salle des fêtes. 133 personnes étaient présentes pour partager le repas offert par la commune, dans une ambiance conviviale et festive, animé par l'orchestre Paradise.

LA VIE DANS NOTRE COMMUNE

Marché de Noël

Le marché de noël organisé par la commune s'est déroulé le dimanche 10 décembre, à la salle polyvalente. Une vingtaine d'exposants ont répondu présents pour proposer au public des décorations de Noël, des bijoux, des fleurs ...
Un stand buvette tenu par l'association de tennis de table proposait vin chaud, chocolat, gaufres... Annie GHILONI a lu des contes de Noël aux enfants et le père Noël a distribué des friandises aux petits et grands.

Conseil municipal des enfants

Les élections des conseillers municipaux enfants ont eu lieu le 23 novembre à l'école élémentaire.
4 nouveaux élèves de Cm1 ont été élus pour 2 ans.
Composition du nouveau CME :

- Alix ANTHOINE
- Timéo DALMARD
- Léa DURST
- Julia LAGNEY
- Ilyes MELLAH
- Elouane OUDIN
- Gabriel ROBERT
- Hugo SCHULZ

Le 12 décembre, les membres se sont réunis dans la salle du conseil municipal en présence de Mme le Maire et de ses adjoints pour élire leur Maire. C'est Julia LAGNEY qui a été élue.

4 L TROPHY

Deux jeunes Eurvillois-Bienvillois bientôt de retour sur les pistes du désert marocain

A 21 ans et 25 ans, Dimitri et Anthony RAUCY préparent leur départ pour la 27ème édition du 4L Trophy qui se déroulera du 15 au 25 février 2024, un rallye d'orientation dédié aux 18-28 ans. Chargé de 70 kg de fournitures scolaires et sportives destinées aux enfants démunis du sud marocain, les deux frères prendront le départ d'Eurville-Bienville en février prochain. En partant de Haute-Marne, c'est un périple de près de 8 000 kms qui attend l'équipage 702 sur 3 pays différents au volant de leur Renault 4L entièrement rénovée pendant plus de deux ans. Les équipages devront traverser la France et l'Espagne pour se retrouver au détroit de Gibraltar afin de se rendre au Maroc. Suite à la participation de Dimitri à la dernière édition du 4L Trophy, la 4L compte déjà un raid à son actif. Cette première aventure a permis d'apporter quelques améliorations à la voiture. Les derniers préparatifs se terminent.

Grâce à ce raid, déjà 26 écoles ont pu être construites au Maroc et plus de 20 000 enfants ont pu bénéficier de fournitures scolaires et sportives. Chaque année, ce sont 60 tonnes de matériel éducatif et sportif qui sont acheminées par les 1 200 équipages. Cette aide apportée aux enfants marocains est encore plus importante au regard du séisme qui a secoué le Maroc en septembre dernier.

L'aventure est à suivre sur leur page Facebook ou Instagram « Les Aventuriers du Désert 52 ».

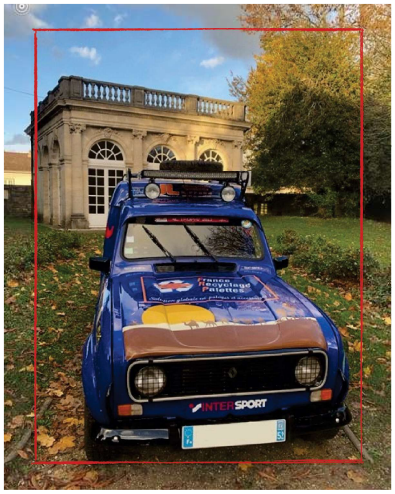

TRAVAUX

École maternelle

La 2ème phase des travaux de rénovation énergétique, mise en accessibilité et sécurité incendie se termine. Les sanitaires seront mis à disposition des enfants et des enseignantes à la rentrée de janvier.
Il restera quelques travaux de finitions avant la réception définitive des travaux prévue courant janvier.

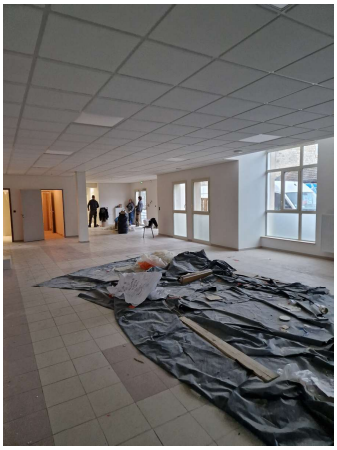

Maurice BASTIEN
Adjoint chargé des travaux

TRAVAUX

Installation du parcours de santé au jard

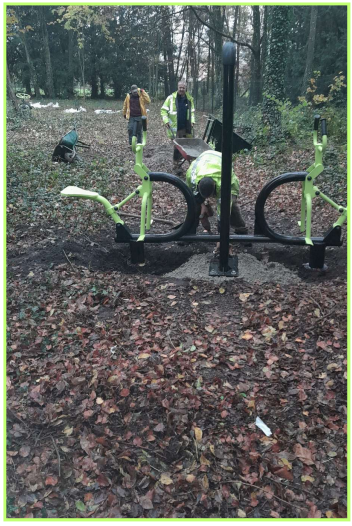

Comme prévu au programme de l'équipe municipale, un parcours de santé vient d'être installé au jard.
Il est composé de 13 agrès : vélo elliptique fitness, vélo droit fitness, marcheur double, cavalcade double, barre à traction, volants et barreur, combiné abdo et lombaires…
Les travaux d'aménagement de terrain sont actuellement en cours de réalisation.
Toutes ces installations sont mises à la disposition de nos associations et bien évidemment de nos habitants.

Réfection des trottoirs rue des Aziaux et Allée du Général de Gaulle

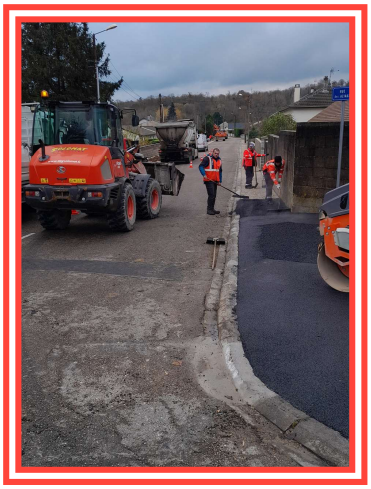

La réfection des trottoirs de la rue des Aziaux et de l'allée du Général de Gaulle (de l'avenue Jacques Marcellot jusqu'à la rue de Marne) a été réalisée courant novembre.
Nous poursuivrons ce programme de travaux en 2024.

Maurice BASTIEN
Adjoint chargé des travaux

ENFANCE

Relais Petite Enfance

Cho-co-lat !

Cette année, la semaine du goût fut intensément chocolatée : brownie moelleux, tuile fondante, biscuit croquant… en pastilles, morceaux, barres… aux éclats de caramel, au lait, blanc, ou noir !
Petits et grands se sont laissés tenter par une dégustation sous toutes ses formes.

Outre la découverte et le plaisir de partager un moment gourmand, cet atelier avait pour but la manipulation de diverses textures par étalement à l'aide de pinceaux, tampons, cotons-tiges, bouchons ou tout simplement les doigts.

L'expérience sensorielle terminée, la production sur papier peint s'est retrouvée affichée sur les murs de la grande salle d'activités du Relais.

Chacun est reparti le ventre bien rempli et les yeux pétillants !

Marceline arbore avec fierté une des fresques collaboratives

Anaë met à profit son fin palais

Lucas et Charlotte découvrent la peinture au chocolat

ENFANCE

Relais Petite Enfance

Galerie de portraits

De gauche à droite :
Antoine, Natéo, Tahina, Arthur & Yenaël… les petits abonnés du lundi matin !

Les sessions d'éveil se déroulent dans les locaux du RPE chaque lundi matin de 9h15 à 10h30, sur réservation. Elles s'adressent aux enfants de 0 à 6 ans, accompagnés de leur assistante maternelle.

Nounou d'amour…

La journée nationale des assistantes maternelles a eu lieu le 19 novembre dernier :

Ces « nounous », agréées par le Conseil Départemental de la Haute-Marne, assurent la garde mais veillent aussi au développement, à l'éveil, à la sécurité et au bien-être de nos chers bambins tout en soutenant la parentalité.

Lyana et Djino, toujours bien accompagnés dans leur petit quotidien d'enfant…

ENFANCE

Relais Petite Enfance

La douceur de retour :

Les ateliers « massage bien-être » animés par la PMI (protection maternelle infantile) de Joinville reprennent du service chaque 3ème jeudi après-midi du mois sur rendez-vous.

Les inscriptions téléphoniques sont d'ores et déjà ouvertes…

Cet accompagnement gratuit dans la découverte de techniques apaisantes concerne parents et tout-petits dès la naissance jusqu'à l'âge de 18 mois.

Citation de Friederich Fröbel

« Le jeu est une activité sérieuse »

Léna, 25 mois

Ingrid FLOT, Responsable-Animatrice
15 rue de Marne / 52410 Eurville-Bienville
03.25.05.16.56
relais-eurville-bienville@orange.fr
https://rpe-valleedelamarne.jimdofree.com/

ACCUEIL DE LOISIRS D'EURVILLE-BIENVILLE

Cette année les enfants ont participé avec l'aide d'Aurore, Mel, Chloé et Christelle à une **KERMESSE DE NOËL**

AUTOUR DE DIFFERENTS ATELIERS

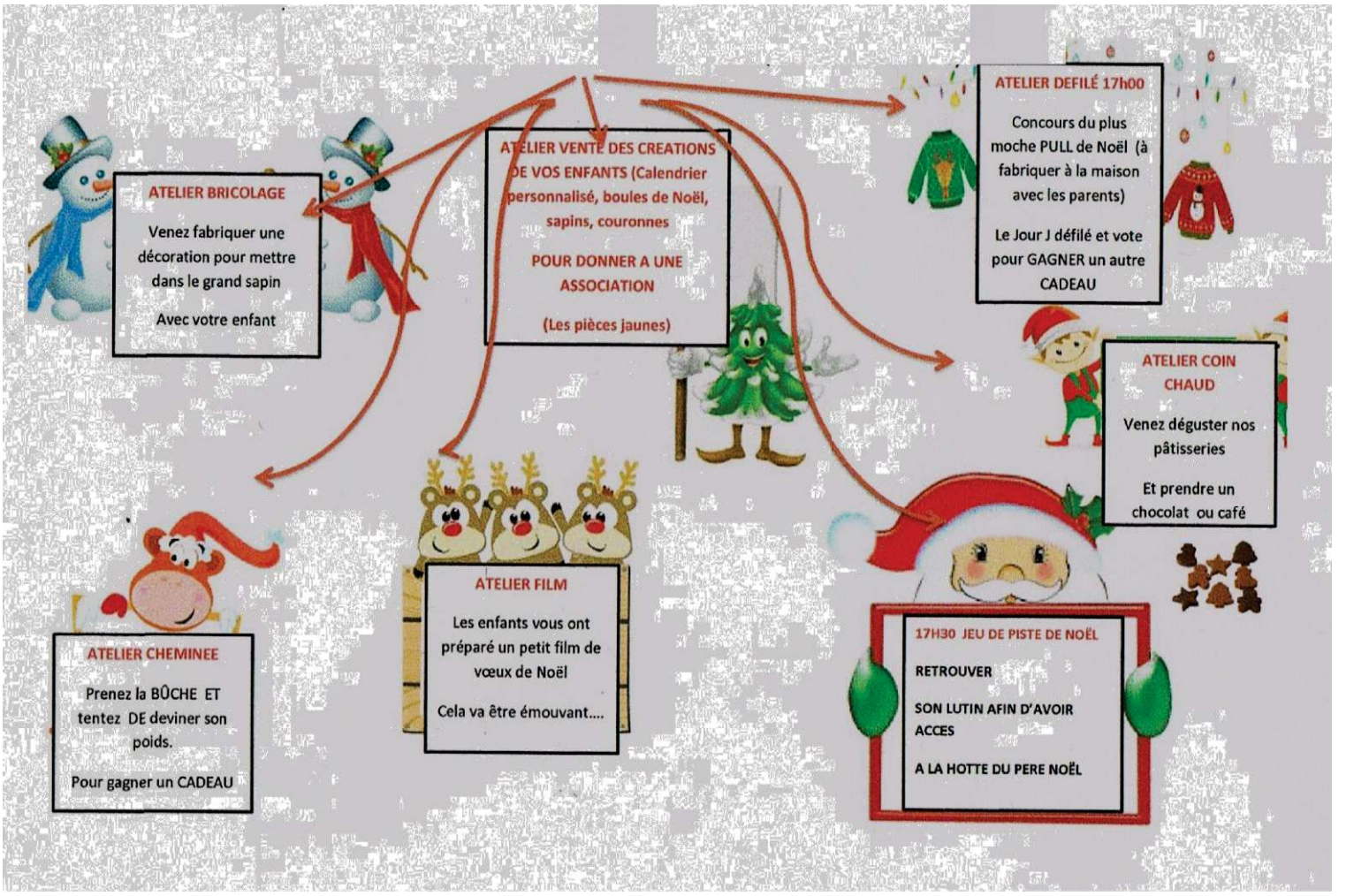

Un succès ! Félicitations aux enfants et merci aux parents d'avoir acheté les calendriers personnalisés et les objets fabriqués par les enfants au profit des pièces Jaunes.

Photos des réalisations des enfants sur notre site : accueildeloisirs-eb.jimdo.com

Les enfants et

Le personnel

Vous souhaitent

Aurore THOUVIGNON
Directrice

VIE ASSOCIATIVE

Les Croqueurs de Pommes Bar, Der et Perthois

Du changement chez les Croqueurs de Pommes

La vie associative :
Depuis le début du mois de novembre, date de notre dernière Assemblée Générale qui s'est faite en présence de Mme le Maire : Chantal BRUN a succédé à Alain Fruchard qui a présidé notre antenne locale associative pendant 9 ans ! La nouvelle présidente avait pu travailler aux côtés d'Alain Fruchard depuis quelques mois en tant que vice-présidente afin de le soutenir lorsqu'il a dû faire face à des problèmes de santé. Malheureusement ses soucis ne lui permettant plus d'exercer sa fonction, c'est désormais en tant que Président d'honneur qu'il participera aux activités de l'Association.
Notre trésorier Francis Arnould a également quitté son poste après avoir formé Alexandre Sement pendant une année.
Les autres postes du Bureau et du Conseil d'Administration restent inchangés : Jean-Charles Guillemin conserve le poste de secrétaire et Jean Larcher celui de secrétaire adjoint ; les postes sortants ont été réélus.

Les travaux au verger :
Les premiers gels ont provoqué la chute des dernières feuilles des fruitiers : c'est la dormance. Les bourgeons sont prêts pour le printemps mais n'évolueront plus de l'hiver.
Le verger tourne au ralenti ? Pas tout à fait pour les Croqueurs :

- Grand nettoyage de verger :

On débarrasse le sol des fruits pourris, des branches susceptibles d'héberger maladies et ravageurs pour l'hiver et les arbres des fruits momifiés.

- Récolte de greffons :

Il sera rapidement temps de prélever les greffons en commençant par les cerisiers, plus hâtifs. On les conservera en jauge jusqu'à notre **bourse aux greffons** qui aura lieu fin février comme chaque année.
Pour rappel cet événement est ouvert à tous, il permet la diffusion de variétés fruitières, anciennes, méritantes et locales. A cette occasion, l'association met également en vente quelques porte-greffes et les Croqueurs sont là pour vous conseiller.

- Taille des arbres :

Viendra ensuite la période de taille au verger. Ce travail permet de limiter la hauteur des arbres, améliorer la récolte (fruits de meilleurs calibres), stimuler les nouvelles pousses, augmenter la quantité d'ensoleillement sur les fruits.

N'hésitez pas à nous rejoindre au verger en adhérant à l'association. Vous pouvez également venir nous rejoindre à une séance découverte au verger, c'est gratuit et non engageant.

Horaires d'hiver :
Les mardis des semaines impaires de 14h à 17 h
Contact : croqueursbdp@gmail.com
Facebook : https://www.facebook.com/croqueursbdp
Site Internet : https://croqueursbdp.jimdofree.com

Chantal BRUN
Présidente

Les Croqueurs de Pommes vous souhaitent de passer d'agréables fêtes de fin d'année.

VIE ASSOCIATIVE

GYMNASTIQUE VOLONTAIRE D'EURVILLE-BIENVILLE

Les 2 cours ont repris en septembre à la salle polyvalente.

Le 1er cours, gym douce, est animé par Christelle et Marilys de 17h30 à 18h30 et le second, plus intensif (cardio, renforcement musculaire…) animé par Adeline et Marie de 20H15 à 21h15.

Comme les années précédentes, nous avons fait salle comble en matière d'exposants à notre brocante jouets et puériculture du dimanche 15 octobre 2023. Je tiens à remercier tous les bénévoles qui ont œuvré pour la réussite de cette journée.
Grâce aux nombreux lots collectés auprès des commerçants de notre commune et des environs, nous avons pu organiser notre tombola. Je les remercie sincèrement pour leur soutien qui contribue à la vie de notre association.

Je vous souhaite à toutes et à tous d'excellentes fêtes de fin d'année. Prenez soin de vous.

Caroline PETIT
Présidente

VIE ASSOCIATIVE

Les Fils du ROCK

L'association a réalisé avec succès son premier APERO'ROCK le 15 septembre dernier avec le groupe SHINING ROCKET. Le pari n'était pas gagné mais vous étiez plus de 80 personnes à avoir répondu présent et cela nous a renforcé pour les futures éditions.
Quelques souvenirs de cette soirée.

Nos prochaines manifestations :
- 4 APERO'ROCK : 17 mai, 19 juillet, 23 août, 20 septembre.
- Fête de la musique le 22 juin.

En vous attendant, profitez bien de vos fêtes de fin d'année.
Suivez l'actualité de l'association et des groupes ONSPRING et SOTEASE sur:
https://www.facebook.com/lesfilsdurock

Nicolas CAIL
Président

VIE ASSOCIATIVE

Le cercle de l'amitié

Assemblée Générale

Jeudi 7 décembre, 63 adhérents du Cercle de l' Amitié se sont réunis à la salle polyvalente où s'est tenue son Assemblée Générale présidée par Alain COLAS en présence de Franck THOUVIGNON, adjoint chargé des associations représentant Virginie GEREVIC, maire.

Rapport moral

Alain COLAS, souhaite la bienvenue à tous, président depuis un an, il remercie la mairie pour sa collaboration, les membres du Conseil d'Administration pour la répartition des tâches et le bon fonctionnement de l'association et les adhérents pour leur fidèle participation, Alain exprime sa satisfaction de la belle vitalité du Cercle et de la bonne ambiance qui y règne.

Rapport financier

présenté par Claudette ROBERT, trésorière, bilan satisfaisant qui a permis de participer à une partie des repas .

Rapport des activités

présenté par Chantal COLSON, secrétaire

En plus des rencontres conviviales bi-mensuelles du jeudi avec jeux de société suivis d'un goûter,

4 repas (Ste-Agathe, asperges, plancha, choucroute) sorties (marche gourmande, Bar-le Duc), lotos internes très demandés par les adhérents.

Ces trois rapports ont été approuvés à l'unanimité.

Réunion privée du C.A pour l'élection du bureau : inchangé et renouvellement du C.A par moitié 16 personnes (1 démission).

Vote à l 'unanimité

Cotisation annuelle 23 € (+1 €)

Le président Alain COLAS entouré du conseil d'Administration

VIE ASSOCIATIVE

Le cercle de l'amitié

Activités

Au cours de ce trimestre deux jeudis ont accueilli de nombreux participants autour d'une bonne table, toujours dans la bonne humeur et le plaisir d'échanger .

- Jeudi 9 novembre : repas choucroute (90 personnes)
- Jeudi 23 novembre : Beaujolais Nouveau et charcuterie (75 personnes)

Au programme de ce début d'année 2024 :
jeudi 11 janvier, reprise du Cercle, galette + cotisations.
dimanche 11 février spectacle Holiday on Ice à Metz
dimanche 16 juin, participation à la brocante de la Diane

Voyage à Berck sur la Côte d'Opale du dimanche 23 au vendredi 28 juin, séjour « Chez Mireille », nombreuses visites, animations en soirée.
Pour tout renseignement et inscription , s'adresser à Alain COLAS : 06.85.34.65.77
ou Michel COLSON : 06.32.01.43.45

Propositions :
- visites de l 'école-musée de Roches-sur-Marne, de l 'ANDRA
d'autres seront proposées lorsque le catalogue Prêt à Partir sera paru.

JOYEUSES FÊTES ET BONNE ANNÉE 2024

Alain COLAS, Président
06 85 34 65 77

VIE ASSOCIATIVE

Séquoi'Arc-en-ciel

Chers habitants,
L'année 2023 se termine, et l'association des parents d'élèves a programmé ses futures manifestations ; une tombola en février/mars, sa fête de printemps le 14 avril 2024 et la kermesse des écoles le week-end du 28 juin 2024. Cependant, l'association ne compte plus que 6 membres actifs à ce jour ; l'organisation de ces manifestations est alors très compromise. Nous manquons de bénévoles. L'association a besoin de nouveaux parents pour continuer à organiser des manifestations au profit des écoles.
Afin d'apprendre à connaître l'association, profitez de notre assemblée générale qui se tiendra le samedi 13 janvier 2024 à 10h30 au local en face de l'école élémentaire.
Pour nous contacter, voici notre adresse mail : ape.eb52410@gmail.com, et les coordonnées de notre présidente Mme Edwige Oudin 06.52.28.96.95.
Notre dernière vente de chocolats a connu un véritable succès, la palette a été réceptionnée fin novembre et les commandes distribuées aux écoles.
Les enfants profiteront d'un goûter offert par l'association avant les vacances de noël .
Bien à vous

Edwige Oudin, Présidente
06.52.28.96.95

FEDERATION FRANCAISE DE PETANQUE
ET JEU PROVENCAL
Agréée par le Ministère de la Jeunesse & des Sports
Membre du C.N.O.S.F.
LIGUE CHAMPAGNE-ARDENNE
CLUB « BOULE D'EURVILLE-BIENVILLE »

La boule d'Eurville-Bienville vous présente ses meilleurs voeux pour 2024 .
L'année 2024 va être délicate, car avec le nouveau réglement nous ne devons organiser que des concours officiels, c'est-à-dire avec licences obligatoires, les personnes qui venaient jouer pour passer une bonne journée ne pourrons plus jouer ou il leur faudra prendre une licence pour l'année au prix de 40 €.

Les dates des prochains concours vous seront communiquées dans le prochain bulletin.

Gerard SIMON,
Président

VIE ASSOCIATIVE

L'ANNÉE 1939 D'EURVILLE-BIENVILLE

2023 s'achève pour notre association par un dépôt de gerbes le 7 octobre, à nos camarades disparus, aux 2 monuments de la commune. Merci à Olivier et Steven COLLIN pour la sonnerie aux morts (tambour et trompette).
Puis nous nous sommes retrouvés à Laneuville-au-pont à « La Belle Époque » autour d'une bonne table ; rencontre avec animation vécue dans la joie et la bonne humeur !

Au programme 2024:

- galette des rois
- Journée découverte au printemps

Reine Remyllon de Valcourt, une adhérente et amie nous a quittés récemment.

JOYEUX NOËL ET BONNE ANNÉE A TOUS

Serge NIKA, Président 03.25.55.55.33
Claudette AUBRY, Trésorière 03.25.55.55.45

VIE ASSOCIATIVE

Une bonne reprise à la section de judo d'Eurville-Bienville depuis la rentrée du mois de septembre, due principalement à l'initiation de judo faite dans les écoles durant le mois de septembre. Suite à ce nombre important d'inscrits, nous avons dû depuis la rentrée des vacances de la Toussaint aménager les horaires, étant donné la différence d'âge et de niveaux de pratique des uns et des autres. Les horaires se déroulent désormais de la manière suivante :
17H15 - 18H15 pour les 4 - 7 ans
18H15 - 19H15 pour les 8 - 10 ans
Les séances se déroulent au dojo qui se situe au château d' Eurville dans le complexe sportif au premier étage et les séances sont encadrées par Francis Clerget, 7ème DAN, DE, professeur fondateur du club.

Pour tout renseignement, s'adresser au secrétariat du club : 03.25.56.67.13.

Francis CLERGET
Président

Les membres de l'atelier vous souhaite un **JOYEUX NOËL**, une bonne fin d'année et une **BONNE ET HEUREUSE ANNÉE 2024.**

Céline MAYEUR
Présidente

VIE ASSOCIATIVE

TCEB : la saison 2023-2024 a débutée le 01-09-2023

Nos activités ont démarré depuis début septembre. L'école de tennis fonctionne le samedi après midi sous la houlette de David Fournier avec 30 élèves, et un groupe adultes le mardi soir et jeudi soir. Nous constatons une augmentation d'inscriptions suite à la rénovation des 2 courts extérieurs.

Les championnats vétérans régionaux grand-est sont terminés, avec une équipe + 35 ans en lorraine qui se maintient en 5 ème division , et une équipe en + 45 ans qui gagne sa poule et monte en 2ème division (bravo à Stéphane, Arnauld, David et Jean-Luc). L'équipe mixte en championnat départemental 4ème série a terminé 4ème sur 5, avec une équipe composée de jeunes joueurs .

L'assemblée générale du club s'est déroulée le 09/12/2023 devant une assemblée assez nombreuse et la présence de notre maire Virginie GEREVIC, et de son adjoint au sport. Le bilan financier 2022-2023 est très bon, grâce à une subvention de la fédération pour la rénovation des courts extérieurs, du conseil départemental, et du bénéfice de notre loto annuel.

Le bilan sportif a été moyen, les équipes ayant évolué dans des championnats au niveau relevé, suite à plusieurs montées l'année précédente. Malgré tout, bravo aux vétérans + 45 ans en championnat de lorraine qui termine 2ème, et ont manqué de peu la montée, et l'équipe femme qui termine elle aussi 2ème en championnat d'été. Nous avons réalisé un bon loto, et organisé notre 37 ème tournoi de Pâques qui a vu une cinquantaine de joueuses et joueurs de la région se rencontrer, avec une finale homme qui a vu la victoire de David Fournier contre son frère Arnauld. Pour clôturer l'année 2023 David a organisé 2 TMC qui ont permis à 16 joueurs de préparer la nouvelle saison. Après la clôture de l'assemblée générale s'est déroulée une cérémonie pour inaugurer la rénovation des 2 courts extérieurs, et de l'éclairage d'un court extérieur. En présence de notre Maire et des membres de son conseil, de M.MERCIER conseiller départemental, de Mme DELONG conseillère régionale, de M.LAVOCAT président du comité de tennis de la Haute-Marne. Tous les intervenants se félicitent de la bonne coordination entre la mairie et le club pour la réalisation de ses installations. Ces travaux ont été subventionnés par le conseil général, régional, et la fédération française de tennis. L'assemblée se termine par le verre de l'amitié où les adhérents ont pu converser avec les différents décideurs, sur tous les sujets.

Nous souhaitons de bonnes fêtes de fin d'année à tous, et signalons que dès le 07 janvier les championnats d'hiver vont commencer avec une équipe femme et 4 équipes hommes, et que **notre loto annuel aura lieu le dimanche 11 février 2024.**

Bernard KOVALENKO,
Président
03.25.55.55.89

VIE ASSOCIATIVE

Ligue du Grand Est de Tennis de Table

La saison 2023-2024 termine sa première phase.

La dernière journée de la phase aura lieu le 10 Décembre prochain.

La seconde phase du championnat débutera le weekend des 20 et 21 Janvier 2024.

Comme l'an passé, le club a organisé une soirée dansante « Moules-Frites », le 28 Octobre 2023.

C'est plus de 120 personnes qui ont été accueillies à la salle des fêtes, qui se sont restaurées et qui ont dansé.

Remercions et saluons toutes celles et tous ceux qui ont œuvré pour que cette soirée soit réussie (à l'unanimité des convives).

VIE ASSOCIATIVE

Ligue du Grand Est de Tennis de Table

Sportivement, notre club enregistre une affluence continue de la section Loisirs et de l'école de Ping.

C'est un gage de bonne santé pour notre association.

Le PING pour tous, c'est à J.E.B.
Venez nous rejoindre

- Le lundi à partir de 18H à 20H pour les « Loisirs »
- Le mardi à partir de 18H30 à 20H30 pour l'entraînement Elite
- Le mercredi de 16H45 à 18H45 pour l'École de Ping
- Le jeudi à partir de 18H à 20H pour les « Loisirs »
- Le vendredi pour des entraînements dirigés de 18H30 à 20H30

Vous souhaitez mieux nous connaître
Rendez-vous sur notre site

www.jebtt.com
instagram jebtt52

Denis POTRON
Président
06.03.57.30.03
denis.jebtt@icloud.com

L'amicale des handicapés de la vallée de la Marne

L'amicale des handicapés de la vallée de la marne a organisé son loto le dimanche 3 décembre 2023 à la salle des fêtes d'Eurville-Bienville ou il y avait 250 personnes. Les profits des cartons seront reversés à Timéo Bel de Bayard sur marne atteint d'un cancer cérébral. Une somme de 1.335 € a été remise aux parents. Souhaitons lui un prompt rétablissement

Arlette MOUROT
Présidente

VIE ASSOCIATIVE

Le Cochonnet Eurvillois-Bienvillois voit la saison se terminer avec l'assemblée Générale qui s'est tenue le samedi 2 décembre 2023. A l'issue de celle-ci Kévin BERNARD a été récompensé de la boule d'or 2023.

Voici les futures dates pour la saison 2024:

Dimanche 03 mars concours officiel avec licence ufolep début 13h30
Dimanche 10 mars concours officiel avec licence ufolep début 14h15
Samedi 20 avril concours en doublette ouvert à tout public début 14h15
Dimanche 05 mai concours officiel avec licence ufolep 13h30
Samedi 01 juin concours en doublette ouvert à tout public 14h15
Samedi 20 juillet journée amicale en doublette ouvert à tout public 10h00
Samedi 17 août concours en doublette ouvert à tout public 14h15
Samedi 28 septembre concours en doublette ouvert à tout public 14h15

Toute l'équipe du Cochonnet vous souhaite de **BONNES FÊTES**
et une **HEUREUSE ANNÉE 2024**

Christophe BERNARD
Président

Chers habitants,
Vos sapeurs-pompiers sont toujours disponibles pour vous, en passant par de simples questions ou renseignements, ou par éventuellement la visite de l'ULS (Unité Local de Secours) et de ses locaux sans oublier un regard sur les engins et le matériel.
Les sapeurs-pompiers sont toujours à la recherche de nouveaux candidats, n'hésitez pas à vous rapprocher de la Mairie ou par le biais des coordonnées laissées.
Il est possible également pour les jeunes candidats, à partir de 12 ans, d'intégrer les JSP (Jeune Sapeurs-Pompiers), nous vous invitons à venir vous renseigner.
Les sapeurs-pompiers de l'ULS Chamouilley, Eurville-Bienville, Roches-sur-Marne vous attendent et vous accueillent avec grand plaisir.
A très vite !

Sergent Mickaël CHAUVELOT
Responsable de l'ULS CER
Chamouilley/Eurville-Bienville/Roches-sur-Marne
☎ : 06.73.32.20.40
✉ : toretto52100@gmail.com

VIE ASSOCIATIVE

En cette période de fin d'année les joueurs de la diane petits et grands voient leurs activités changées du fait des aléas climatiques. Nous rentrons dans la phase entrainements, plateaux jeunes et tournois en futsal. Nous tenons à remercier la commune pour la mise à disposition du gymnase qui permet à tous nos licenciés de pouvoir continuer à s'entraîner dans d'excellentes conditions.
Les plus jeunes dans les catégories U6 à U11, garçons et filles font bonnes figures sur les plateaux, les éducateurs font un travail remarquable en alliant le jeu, la complicité, et des victoires.

Le groupe U10/U11 pour octobre rose

Le groupe de nos tout jeune U6/U7 et les éducateurs

L' équipe U13 composée de filles et garçons et de leurs éducateurs est récompensée pour son très bon travail puisqu'elle progresse match après match. Nous comptons huit joueuses à l'heure actuelle et l'objectif de la saison prochaine sera d'engager une équipe entièrement féminine. Nous sommes donc à la recherche de filles qui auraient envie de pratiquer le football, des rassemblements seront organisés sur le premier semestre 2024 ouverts à toutes. (années 2011/2012)
Du côté de nos équipes seniors, pour cette première partie de saison, les résultats sont plus qu'honorables. L'équipe fanion de Didier et Arnaud termine à la 3ème place du classement malgré une poule de grande qualité. L'équipe réserve de Johnny se classe à la quatrième place avec trois matchs de retard qui peuvent nous permettre de monter sur le podium et se rapprocher de la première place. L'ensemble des dirigeants et éducateurs comptent sur l'investissement et la motivation du groupe sénior pour confirmer ces résultats et atteindre nos objectifs fixés en début d'année.

Formation
Le club félicite Hugo Lagney et Aymeric Thevenot tous deux en service civique au club ainsi que Jean-Baptiste Aubertin éducateur des U6/U7 pour l'obtention de leur diplôme d'éducateur CFI U6/U9. Leur implication nous permet d'avoir des éducateurs diplômés dans toutes les catégories de notre école de foot.
Manifestations :
Loto : samedi 30 mars 2024
Tournoi jeunes au stade : week-end du 01 juin 2024
Assemblée générale : vendredi 14 juin 2024
Brocante parc du Château : dimanche 16 juin 2024

L'ensemble des membres de la Diane Sportive d'Eurville-Bienville vous souhaite de joyeuses fêtes et une très belle et heureuse année 2024.

Gregory GANTHIER
Président

VIE ASSOCIATIVE

A TOUT CHŒUR

En parallèle aux messes dominicales, les activités animatives se sont poursuivies en 2023, notamment, par notre participation à la soirée Téléthon, le vendredi 1er Décembre à PONT VARIN.

L'année 2024 est déjà jalonnée de plusieurs évènements :

- L'animation des messes dominicales
- Notre loto du Dimanche 4 Février 2024
- Notre prochain concert en fin d'année 2024.

à toutes et tous, et bonne fin d'année

Denis POTRON
Président
denis.potron@gmail.com

Le club El Paso est heureux de vous présenter ses meilleurs vœux pour l'année 2024.
Il continue sa route jalonnée par les cours hebdomadaires et les démos dans les environs.

Happy New Year 2024

Michel Doux
Président

VIE ASSOCIATIVE

Animation MCS

Bonjour à tous !
Cette année 2023 fut marquée par 3 prestations de notre part dans notre commune d' Eurville -Bienville et quel bonheur!
La première, notre sandwicherie "La gourmandise salée" de notre village nous a demandé de participer pour la fête de la musique le 24 Juin 2023 sur la place Notre-Dame, et nous avons été ravis.
Pour la soirée du 13 Juillet 2023 au stade Louis Bazire après le feu d'artifice tiré pour nos habitants, nous avons animé le bal populaire et nous remercions la mairie de nous avoir fait confiance. Notre DJ a pu se faire plaisir aux platines.
Et ce 11 Novembre 2023, nous avons pu organiser une soirée pour récolter des fonds pour la recherche contre le cancer à l'institut Gustave Roussy, en collaboration avec la gourmandise salée.
Cette soirée fut une réussite à tous niveaux, les réservations ne se sont pas fait attendre et la soirée fut très vite affichée complet.
Nous avons pu partager l'affiche avec Adeline Paris qui nous a offert une prestation cabaret de qualité et de Fabrice Alcyde, un imitateur hors pair.
Leur spectacle fut très apprécié, et nous avons pu enchaîner en enflammant le dancefloor avec aux platines notre DJ Bensim.
Le public était au rendez-vous et on les remercie.
Cette soirée a pu générer des fonds à hauteur de 2100 € aussi grâce à nos partenaires et à des dons.
Une vraie réussite, et nous remercions tous les bénévoles qui se sont liés à la cause et qui, sans eux, la soirée n'aurait pas pu se faire.
Nous vous attendons pour l'année prochaine !
Nous restons à votre disposition pour des informations complémentaires si besoin, au numéro ci-dessous.

Cordialement, bonnes fêtes de fin d'année !

Animation MCS

Page Facebook : Benjaminsimonanimation

Céline SIMON
Secrétaire
06.71.28.62.23
03.25.94.58.69

BRÈVES INFOS

Prochainement : modification du sens de circulation des rues de la Croix , la Haute-Varenne et du Tivoli

MERCI

MERCREDI 22 NOVEMBRE
à EURVILLE BIENVILLE,
vous étiez **45** à venir donner votre sang,
dont **3** pour la 1ère fois !

PARTAGEZ DONNEZ

Bienvenue chez B.O MOTOCULTURE
Agent Stihl
10 bis Avenue Jacques Marcellot
52410 Eurville-Bienville
03.25.04.32.70

Entretien, réparation, vente de pièces et materiel de motoculture, parcs et jardins.

Olivier et Michaël vous accueillent
du mardi au vendredi de 8h à 12h et de 14h à 18h
le samedi de 8h à 12h

REVENDEUR

STIHL

Une nouveauté à ne pas manquer

RECENSEMENT DE LA POPULATION 2024

Le prochain recensement de la population se déroulera du 18 janvier au 17 Février 2024.

Des agents recenseurs viendront vous rendre visite et vous remettront des questionnaires à compléter. Vos réponses resteront confidentielles et seront protégées par la loi. Remises à l'INSEE, elles permettront l'établissement des statistiques rigoureusement anonymes.

Le but du recensement est de connaître la population résidant en France, de fournir des statistiques sur l'âge, la profession exercée, conditions de logement…

Votre participation est obligatoire.

Afin de vous simplifier la tâche, vous avez la possibilité de renseigner les questionnaires sur internet. L'agent recenseur vous communiquera la marche à suivre lors de son passage.

5 agents recenseurs ont été recrutés par la commune. Ils seront munis d'une carte officielle et seront tenus au secret professionnel.

Lucia GANTHIER
De l'entrée nord d'Eurville (partie gauche)
au 157 grande rue d'Eurville,
le lotissement du plat des roises
et l'avenue Jacques Marcellot

Laura VAUTRIN :
Entrée nord d'Eurville (partie droite)
jusqu'à la Place Notre Dame,
rue de la Croix, la Haute-Varenne,
le lotissement du Clos Denis,
la Folette, le Tivoli, rue d'Hienlit,
Rue Odinot, avenue Lespérut,
Place Notre Dame.
Grande rue d'Eurville du 4ter au 68

BRÈVES INFOS

Gaëlle PAQUET
Grande rue d'Eurville Côté pair du 70 au 228
Rue de l'église, rue du Champ Bodson
Impasse Chevillon, rue de la Hugée,
Rue des Minières, La côte Toussaint,
Chemin de l'Abbaye, Rte de Wassy,
Rue de Troisfontaines, rue des Fromises,
Rue Paul Jamin, Cour des équipages

Nathalie TISSET
Place André GRAISSAGUEL
Varenne d'en Haut, rue de la Gare
Chemin des Sausselles, La folie
Le Crassier, Le Petit Cugnot,
Lotissement des Chenevières, impasse
Mayeur, Ruelle Hutin, ruelle Priant
Grand'rue de Bienville du 21 au 65
Et du 16 au 58

Clarence GILLET
Grand'rue de Bienville; de la ruelle
A veaux à la rue de Bayard,
Place de la Madeleine, la Calangeotte
Ruelle du Four, place Ste-Menehould
Rue de la Forge, rue du Puits Cosson
Rue des Pierres, rue de Narcy,
rue Robert Lemut, rue de la Plante,
rue de Visieu et rue de Bayard

BRÈVES INFOS

CALENDRIER DE COLLECTE 2024

CALENDRIER DE COLLECTE 2024
LE TRI + SIMPLE

JAN	FEV	MAR	AVR	MAI	JUIN	JUI	AOU	SEP	OCT	NOV	DEC
1 1	1	1	1 14	1	1	1 27	1	1	1	1	1
2	2	2	2	2	2	2	2	2 36	2	2	2 49
3	3	3	3	3	3 23	3	3	3	3	3	3
4	4	4 10	4	4	4	4	4	4	4	4 45	4
5	5 6	5	5	5	5	5	5 32	5	5	5	5
6	6	6	6	6 19	6	6	6	6	6	6	6
7	7	7	7	7	7	7	7	7	7 41	7	7
8 2	8	8	8 15	8	8	8 28	8	8	8	8	8
9	9	9	9	9	9	9	9	9 37	9	9	9 50
10	10	10	10	10	10 24	10	10	10	10	10	10
11	11	11 11	11	11	11	11	11	11	11	11 46	11
12	12 7	12	12	12	12	12	12 33	12	12	12	12
13	13	13	13	13 20	13	13	13	13	13	13	13
14	14	14	14	14	14	14	14	14	14 42	14	14
15 3	15	15	15 16	15	15	15 29	15	15	15	15	15
16	16	16	16	16	16	16	16	16 38	16	16	16 51
17	17	17	17	17	17 25	17	17	17	17	17	17
18	18	18 12	18	18	18	18	18	18	18	18 47	18
19	19 8	19	19	19	19	19	19 34	19	19	19	19
20	20	20	20	20 21	20	20	20	20	20	20	20
21	21	21	21	21	21	21	21	21	21 43	21	21
22 4	22	22	22 17	22	22	22 30	22	22	22	22	22
23	23	23	23	23	23	23	23	23 39	23	23	23 52
24	24	24	24	24	24 26	24	24	24	24	24	24
25	25	25 13	25	25	25	25	25	25	25	25 48	25
26	26 9	26	26	26	26	26	26 35	26	26	26	26
27	27	27	27	27 22	27	27	27	27	27	27	27
28	28	28	28	28	28	28	28	28	28 44	28	28
29 5	29	29	29 18	29	29	29 31	29	29	29	29	29
30		30	30	30	30	30	30	30 40	30	30	30
31		31		31		31	31		31		31

REVAL Imprimé - 01 25 06 22 22

Pensez à bien stationner votre véhicule pour faciliter le passage du camion de collecte.

HORAIRES DE LA DÉCHETTERIE DE NOVEMBRE A MARS :
lundi et mercredi
de 13h30 à 16h
vendredi et samedi
de 9h à 12h - 13h30 à 16h

SEMAINES BLEUES
SAC BLEU + ORDURES MÉNAGÈRES
COLLECTE PAR CAMION BI-COMPARTIMENTÉ

SEMAINES JAUNES
SAC JAUNE + ORDURES MÉNAGÈRES
COLLECTE PAR CAMION BI-COMPARTIMENTÉ

N'OUBLIEZ PAS DE SORTIR VOS DÉCHETS LA VEILLE AU SOIR

CITEO
Donnons ensemble une nouvelle vie à nos produits.

En cas de doute, appelez le
SMICTOM NORD au 03 25 55 54 19

SMICTOM NORD HAUTE-MARNE

COMMENT PRÉVENIR LES INTOXICATIONS PAR LE MONOXYDE DE CARBONE ?

APPAREILS MOBILES, CHAUFFAGES D'APPOINT

Les appareils mobiles de chauffage d'appoint doivent être munis de dispositifs de sécurité avec contrôle d'atmosphère.

Renouveler l'air du local

Ces appareils ont besoin d'un volume d'air important pour bien fonctionner.

La pièce où l'appareil est utilisé doit être munie d'arrivées et de sorties d'air vers l'extérieur.

Par ailleurs les arrivées d'air (bouche ou lame d'aération, VMC) ne doivent pas être bouchées.

Ne pas utiliser au-delà de la durée indiquée par le constructeur

Les chauffages mobiles d'appoint sont recommandés pour des utilisations ponctuelles. Ils ne doivent pas être utilisés en continu ou de manière intensive en remplacement d'un chauffage principal.

En cas d'utilisation prolongée, l'appareil risque de ne plus bien fonctionner et de dégager du monoxyde de carbone.

Entretenir son matériel

Chaque hiver, veillez à l'entretien de votre appareil auprès de votre spécialiste revendeur. Un appareil mal réglé ou encrassé consomme davantage, a une durée de vie plus courte et augmente le risque d'intoxication.

CUISINIÈRES
(BOIS, CHARBON, GAZ)

Il ne faut pas détourner les appareils de l'usage auquel ils sont destinés. Ainsi, les cuisinières à gaz ne doivent pas être utilisées pour le chauffage *(ex : porte du four maintenue ouverte).*

Les brûleurs de la cuisinière à gaz doivent être nettoyés régulièrement

On doit voir une flamme bleue et courte dans chaque orifice.

S'ils sont encrassés, le mélange air gaz ne s'effectue pas dans de bonnes conditions et le brûleur peut s'éteindre, notamment quand il est au ralenti.

Une flamme bien réglée ne doit pas noircir le fond des casseroles.

INSERTS DE CHEMINÉE, POÊLES

Les conduits d'évacuation doivent être en parfait état, sans obturation, sans défaut d'étanchéité et parfaitement isolés. Ils doivent être ramonés périodiquement au moins une fois par an (selon la réglementation en vigueur dans votre département).

CHAUDIÈRES
(BOIS, CHARBON, GAZ, FUEL)

Une chaudière doit être installée par un professionnel qualifié.

Vérifier et entretenir annuellement son matériel

Il est obligatoire de demander annuellement à un professionnel qualifié de venir faire une vérification complète.

Assurer une évacuation correcte des gaz brulés

Il faut veiller à ce que le conduit de cheminée auquel est raccordée la chaudière soit en bon état, quel que soit le matériau qui le compose (conduit maçonné, éléments emboîtés ou tubage, réalisés en aluminium ou en acier inoxydable), et que sa vacuité et son étanchéité soient totales.

Un ramonage est obligatoire au moins une fois par an (selon la réglementation en vigueur dans votre département).

La prévention des intoxications par le monoxyde de carbone passe avant tout par l'entretien et la vérification périodique du bon fonctionnement des appareils à combustion, des conduits de cheminée et des ventilations.

Un détecteur de monoxyde de carbone est un dispositif complémentaire de prévention mais ne saurait se substituer à cet entretien.

MOTEURS À EXPLOSION
(VÉHICULE, APPAREIL DE BRICOLAGE, GROUPE ÉLECTROGÈNE)

Il ne faut pas utiliser de moteur à explosion dans un endroit confiné *(ex : ne pas faire tourner le moteur d'une voiture dans un garage fermé).*

Il ne faut pas utiliser de moteur à explosion dans un endroit confiné

(ex : ne pas faire tourner le moteur d'une voiture dans un garage fermé).

Ce conseil est également valable pour les deux-roues, les tondeuses, tronçonneuses...

Les groupes électrogènes comportant un moteur à combustion interne doivent impérativement fonctionner en extérieur.

En cas de mise sous abri, celui-ci doit être totalement ventilé et indépendant des lieux d'habitation.

CAS DES CHEMINÉES À L'ÉTHANOL/BIOÉTHANOL

Si une cheminée à l'éthanol est placée dans une petite pièce ou une pièce mal ventilée, la combustion se fait mal et peu aboutir à la production de monoxyde de carbone.

BRÈVES INFOS

HORAIRES DES BUS TER DU 10 DÉCEMBRE 2023 AU 5 JUILLET 2024

SAINT-DIZIER - CHAUMONT

Du lundi au vendredi

St-Dizier (Gare)		**5.49**		**9.11**	**10.50**	**15.11**		**17.22**	**20.13**
St-Dizier (Godard Jeanson)		5.54		9.17	|	15.17		17.28	20.19
St-Dizier (St-Amand)		|		9.20	|	15.20		17.31	20.22
Marnaval (Église)		5.59		9.23	|	15.23		17.34	20.25
Eurville (Mairie)		6.05		9.29	11.07	15.29		17.40	20.31
Bienville		6.07		9.31	11.09	15.31		17.42	20.33
Bayard (Route d'Eurville)		6.12		9.36	11.14	15.36		17.47	20.38
Gourzon (Abri)		6.13		9.37	11.15	15.37		17.48	20.39
Rachecourt (Salle des Fêtes)		6.15		9.39	|	15.39		17.50	20.41
Chevillon		6.20		9.44	11.22	15.44		17.55	20.46
Curel		6.26		9.50	|	15.50		18.01	20.52
Chatonrupt		6.27		9.51	|	15.51		18.02	20.53
Vecqueville (Église)		6.30		9.54	|	15.54		18.05	20.56
Joinville (Gare)	**6.19**	**6.35**	**7.20**	**9.59**	**11.39**	**15.59**	**16.10**	**18.10**	**21.01**
Rupt (Centre)	6.23		7.24		|		16.14		
Fronville (Lotissement)	6.26		7.27		11.45		16.17		
Donjeux (Centre)	|		7.31		|		16.21		
Rouvroy	6.32		7.33		|		16.23		
Gudmont (Centre)	6.36		7.37		11.56		16.27		
Froncles	6.46		7.47		12.06		16.37		
Vignory (Rue du Rigollot)	|		7.56		|		16.46		
Vouécourt	|		8.00		|		16.50		
Soncourt	6.56		8.10		|		17.00		
Vraincourt	6.59		8.13		12.19		17.03		
Viéville	7.01		8.15		12.21		17.05		
Roôcourt-la-Côte	7.05		8.19		|		17.09		
Bologne (Salle des Fêtes)	|		8.22		12.29		17.12		
Chaumont (Hôpital)	|		8.31		|		17.21		
Chaumont (Gare)	**7.20**		**8.37**		**12.44**		**17.27**		
Numéro de circulation	33151	33123	33141	33121	33149	33125	33143	33127	33129

Samedi, dimanche et jours fériés

	Sam	Sam	Sam	Sam	Dim. Fériés
St-Dizier (Gare)		**12.51**			**19.14**
St-Dizier (Godard Jeanson)		|			19.19
St-Dizier (St-Amand)		|			|
Marnaval (Église)		|			19.24
Eurville (Mairie)		12.58			19.30
Bienville		|			19.32
Bayard (Route d'Eurville)		|			19.37
Gourzon (Abri)		|			19.38
Rachecourt (Salle des Fêtes)		|			19.40
Chevillon		13.20			19.45
Curel		|			19.51
Chatonrupt		|			19.52
Vecqueville (Église)		|			19.55
Joinville (Gare)	**7.20**	**13.37**	**13.47**	**17.00**	**20.00**
Rupt (Centre)	7.24		|	17.04	
Fronville (Lotissement)	7.27		|	17.07	
Donjeux (Centre)	7.31		13.59	17.11	
Rouvroy	7.33		|	17.13	
Gudmont (Centre)	7.37		14.04	17.17	
Froncles	7.47		14.13	17.27	
Vignory (Rue du Rigollot)	7.56		|	17.36	
Vouécourt	8.00		|	17.40	
Soncourt	8.10		|	17.50	
Vraincourt	8.13		|	17.53	
Viéville	8.15		|	17.55	
Roôcourt-la-Côte	8.19		|	17.59	
Bologne (Salle des Fêtes)	8.22		14.28	18.02	
Chaumont (Hôpital)	8.31		|	18.11	
Chaumont (Gare)	**8.37**		**14.43**	**18.17**	
Numéro de circulation	33141	33131	33145	33147	33139

CHAUMONT - SAINT DIZIER

Du lundi au vendredi

Chaumont (Gare)			**7.23**		**12.35**		**17.40**		**18.35**
Chaumont (Hôpital)			|		12.40		17.45		18.40
Bologne (Salle des Fêtes)			|		12.49		17.54		18.49
Roôcourt-la-Côte			|		12.51		17.56		18.51
Viéville			7.47		12.55		18.00		18.55
Vraincourt			7.49		12.57		18.02		18.57
Soncourt			7.53		13.01		18.06		19.01
Vouécourt			|		13.04		|		19.04
Vignory (Rue du Rigollot)			|		13.08		|		19.08
Froncles			8.02		13.17		18.15		19.17
Gudmont (Centre)			8.12		13.27		18.25		19.27
Rouvroy			8.16		13.31		|		19.31
Donjeux (Centre)			8.18		13.33		|		19.33
Fronville (Lotissement)			8.23		13.38		18.33		19.38
Rupt (Centre)			8.26		13.41		18.36		19.41
Joinville (Gare)	**4.57**	**6.57**	**8.30**	**12.48**	**13.45**	**16.23**	**18.40**	**18.52**	**19.45**
Vecqueville (Église)	5.01	7.01	|	12.52		16.27		18.56	
Chatonrupt	5.06	7.06	|	12.57		16.32		19.01	
Curel	5.07	7.07	|	12.58		16.33		19.02	
Chevillon	5.13	7.13	8.47	13.04		16.39		19.08	
Rachecourt (Salle des Fêtes)	5.18	7.18	|	13.09		16.44		19.13	
Gourzon (Abri)	5.21	7.21	8.56	13.12		16.47		19.16	
Bayard (Route d'Eurville)	5.23	7.23	8.58	13.14		16.49		19.18	
Bienville	5.28	7.28	9.03	13.19		16.54		19.23	
Eurville (Mairie)	5.30	7.30	9.05	13.21		16.56		19.25	
Marnaval (Église)	5.36	7.36	|	13.27		17.02		19.31	
St-Dizier (St-Amand)	|	7.39	|	13.30		17.05		|	
St-Dizier (Godard Jeanson)	5.42	7.42	|	13.33		17.08		19.37	
St-Dizier (Gare)	**5.47**	**7.47**	**9.23**	**13.38**		**17.13**		**19.42**	
Numéro de circulation	33120	33122	33140	33124	33142	33126	33144	33128	33152

Samedi, dimanche et jours fériés

	Sam	Sam	Sam	Dim. Fériés	Sam
Chaumont (Gare)		**12.20**	**15.11**		**18.24**
Chaumont (Hôpital)		12.25	|		18.29
Bologne (Salle des Fêtes)		12.34	15.26		18.38
Roôcourt-la-Côte		12.36	|		18.40
Viéville		12.40	|		18.44
Vraincourt		12.42	|		18.46
Soncourt		12.46	|		18.50
Vouécourt		12.49	|		18.53
Vignory (Rue du Rigollot)		12.53	|		18.57
Froncles		13.02	15.38		19.06
Gudmont (Centre)		13.12	15.48		19.16
Rouvroy		13.16	|		19.20
Donjeux (Centre)		13.18	15.53		19.22
Fronville (Lotissement)		13.23	|		19.27
Rupt (Centre)		13.26	|		19.30
Joinville (Gare)	**6.09**	**13.30**	**16.07**	**17.09**	**19.34**
Vecqueville (Église)	6.13			17.13	
Chatonrupt	6.18			17.18	
Curel	6.19			17.19	
Chevillon	6.25			17.25	
Rachecourt (Salle des Fêtes)	6.30			17.30	
Gourzon (Abri)	6.33			17.33	
Bayard (Route d'Eurville)	6.35			17.35	
Bienville	6.40			17.40	
Eurville (Mairie)	6.42			17.42	
Marnaval (Église)	6.48			17.48	
St-Dizier (St-Amand)	6.51			|	
St-Dizier (Godard Jeanson)	6.54			17.54	
St-Dizier (Gare)	**6.59**			**17.59**	
Numéro de circulation	33134	33150	33146	33138	33148

Le coin des gourmands

Bûche de saumon fumé au fromage frais et au concombre

pour 4 personnes, préparation : 25 min - pas de cuisson
repos : 15 min - réfrigération : 4h

Ingrédients : 300 g de saumon fumé, 300 g de fromage frais, 1/2 concombre, 125 g de yaourt grec, 1 c. à soupe de ciboulette hachée, 1/2 citron bio (jus et zeste), quelques baies roses moulues, quelques brins d'aneth.
réalisation : Laver le concombre, égrenez-le et taillez le en dés. Laisser dégorger 15 min dans une passoire. Préparez une farce en mélangeant le yaourt grec, le fromage frais, la ciboulette , les dés de concombre et la moitié du saumon fumé coupé en lamelles. Assaisonnez de baies roses moulues. Arrosez la farce obtenue de jus de citron avec parcimonie. Tapissez un moule à cake de film transparent. Recouvrez le fond et les côtés du moule de quelques tranches de saumon fumés. Remplissez ensuite le moule avec la préparation au fromage frais. Refermez la bûche avec les tranches de saumon fumé restantes. Laissez reposer pendant au moins 4h au réfrigérateur. Démoulez la bûche sur un plat de service. Décorez de baies rose entières, de zestes de citron et de pluches d'aneth juste avant de servir.

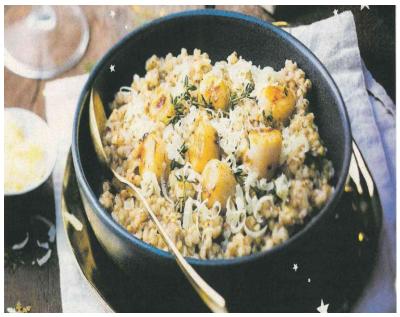

Risotto de sarrasin aux noix de Saint-Jacques et à l'etivaz

Pour 4 personnes - préparation : 15 min - cuisson :
20 min

Ingrédients : 240 g de sarrasin , 1 douzaine de noix de Saint-Jacques, 120 g d'etivaz AOP, 1 oignon, 1L de bouillon de légumes , 2 c. à soupe d'huile d'olive , 10 cl de vin blanc sec, 20 g de beurre, 2 branches de thym frais, sel, poivre.

réalisation : Épluchez d'abord l'oignon avant de le ciseler finement et réservez. Râpez l'etivaz. Portez le bouillon de légumes à ébullition. Faites chauffer l'huile dans une poêle un peu haute et mettez l'oignon à dorer 2 ou 3 min. Ajoutez le sarrasin. Enrobez-le bien en matière grasse. Déglacez avec le vin blanc sec. Laissez le vin s'évaporer, puis versez du bouillon de légumes régulièrement jusqu'à ce que le sarrasin soit cuit.Faites fondre le beurre dans une autre poêle, pendant ce temps, et saisissez-y les noix de Saint-Jacques. Cuisez-les 2 min de chaque côté. Salez et poivrez. Ajoutez le fromage râpé et le thym dans le risotto. Salez, poivrez. Servez rapidement accompagné des noix de Saint-Jacques.

Le coin des gourmands

Gâteau Napoléon au praliné

pour 6 personnes - préparation: 1h15- réfrigération : 12h - cuisson : 40min

Ingrédients : pour la pâte : 250 g de beurre froid en cubes, 350 g de farine, 1 oeuf, 150 g de crème fraîche épaisse entière, 1 c à café de vinaigre de cidre, 5 g de sel.
Pour la crème au praliné : 12 feuilles de gélatine, 25 cl de lait , 2 jaunes d'oeufs, 100 g de sucre, 25 g de fécule de maïs, 100 g de pâte de praliné, 20 cl de crème liquide entière bien froide.
Pour la décoration : 20 g de noisettes grillées concassées. 20 g de pralin .
Réalisation :
La veille, préparez la pâte : mélangez le beurre froid, la farine et le sel jusqu'à obtenir une texture de sable mouillé. A part, mélangez l'oeuf, la crème, et le vinaigre de cidre. Versez-les sur la préparation précédente et pétrissez pour obtenir une pâte homogène. Étalez à nouveau, pliez et répétez 2 fois l'opération. Filmez et placez au frais toute une nuit.
Préparez ensuite la crème au praliné : laissez tremper les feuilles de gélatine dans de l'eau froide. Pendant ce temps, portez le lait à ébullition. Fouettez les jaunes d'œufs avec le sucre et la fécule. Versez dessus la moitié du lait bouillant en fouettant. Reversez dans la casserole et portez à ébullition en continuant de fouetter. Hors du feu, incorporez la pâte de praliné et la gélatine essorée. Transvasez dans un bol , filmez et placez au frais toute la nuit. Le jour même, sortez la pâte du réfrigérateur. Coupez-la en quatre et étalez chaque part pour forner un rectangle. Piquez-les avec une fourchette et enfournez pour 30 min dans un four préchauffé à th.6 (180°C). Recoupez les bords pour qu'ils soient nets (conservez les chutes pour décorer) et laissez refroidir. Fouettez la crème liquide en chantilly ferme. Fouettez la crème au praliné pour l'assouplir, puis incorporez la chantilly. A l'aide d'une poche à douille, garnissez chaque rectangle de pâte avec de la crème, puis superposez-les comme un millefeuille. Parsemez de pralin concassé,de noisettes grillées et de chutes de pâte émiettées.

SUDOKU

FACILE

		7		3		4		
		2		9		1		
1	5	3	2				9	7
				8	9		7	4
	4		3		1		8	
8	6		4	7				
2	7				4	5	6	3
		4		5		2		
		6		2		7		

MOYEN

3	7				2			1
9		4			8	7	6	2
			5					
5	2				9			8
7								4
8			1				7	5
					3			
4	6	7	9			5		3
1			2				9	7

DIFFICILE

5	6	4			1		3	
			6	5	3			
3	2			7				
7						8	4	
2								7
	5	1						2
				4			1	5
			9	6	5			
	8		1			9	7	4

MOTS FLÉCHÉS : Le marché de Noël

QUELLE HORREUR! / CÉLÈBRE MARCHÉ DE NOËL

ILLUMINÉ AU MARCHÉ / BELLES EN SARIS

COURBÉ LE FRONT / ANCÊTRE DU BLUES

FAIT DANS L'À PEU PRÈS / VOISINS DE LA GESSE

OFFICIER DE LA COUR DU SULTAN

IL LAISSE FROID LE BEL ÂTRE

PRÉSENT AU MARCHÉ / DÉESSE, SŒUR DE BAAL

LUTH IRANIEN / PROMIS

CHANTERA DE FAÇON URBAINE / FAIT POUR-RIR LE FRUIT

LA PÉRIODE DU MARCHÉ DE NOËL / COUSIN DU LAPON

PETIT COLÉOPTÈRE XYLOPHAGE

ACROBATE POILU / CONTRARIES L'ORDRE

CHER À PATHÉ / VIEUX PAS MIEUX

CEUX DE NOËL SE VENDENT SUR LE MARCHÉ

ARRIVÉE PAR LA CÔTE / NOUNOU ANTIQUE

AMICA-LEMENT VÔTRE

UNE MIETTE AU MILIEU DE LA NAPPE

OUVRIER AGRICOLE ARGENTIN

DE SON TEMPS / TROU POUR SOLIVE

POUVANT DONC ÊTRE RÉCITÉES

CHAUD SUR LE MARCHÉ / FEMME DE JAYAPURA

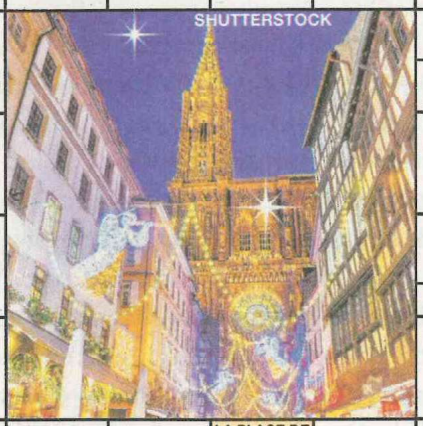

QUI AIME LA POLÉMIQUE

PRÉPARA SA POIRE / ON Y MET LES BOUTS

FILE VITE À WIMBLEDON

COURANT D'AIRS / EN BOIS SUR LE MARCHÉ

APPEL CONFI-DENTIEL / PREMIER

BEAUCOUP DE CEUX DU MARCHÉ SONT LOCAUX

IL EST VENU DE ROUMANIE

SES EAUX TURQUOISE FONT RÊVER

UN SERVICE CURIEUX / COURÛT VITE

LIEU QUI NE MANQUE PAS DE PIQUANT!

IL EST VACHEMENT NOURRIS-SANT...

LA PLACE DE L'ARTISAN AU MARCHÉ / ENLEVER LE HAUT

AVOIR RECOURS / APPEL BREF

LE SNOB DE LA MÉNAGERIE / BEAU AVANT L'INCONNU

MANQUANT DE DOUCEUR / RIVIÈRE EN ASIE DU SUD

NÉ AU MONT VISO / PARFOIS EN PELOTE

SCÈNE SUR LE MARCHÉ / DIRIGÉ LA TROUPE

POUR UN PETIT COUCOU / CALE

JOUA DE LA CAPE / DÉVIDOIR À COCON

SE MIT À PAÎTRE / DANS LE FOLKLORE JAPONAIS

QUI S'EST PRÉSENTÉ / BON POUR LA LIGNE

PARTIRAI DE ZÉRO / AVANT L'ANNÉE

SOUVENT INSTALLÉE POUR LE MARCHÉ DE NOËL

TENDRE AVANT D'ÊTRE WBÊTE

PRÉDATEUR DES EAUX STAGNANTES

CONFEC-TIONNA

DES DIEUX BELLIQUEUX

A VOS AGENDAS

Date	Manifestation organisée	Organisateur	Lieu
13 janvier	Assemblée Générale	Les Séquoi'arc-en-ciel	au local en face l'école élémentaire
4 février	loto	A tout choeur	Salle des fêtes
11 février	loto	Tennis Club Eurville-Bienville	Salle des fêtes
3 mars	concours de pétanque	Le cochonnet Eurvillois-Bienvillois	Parc du jard à partir de 13h30
10 mars	concours de pétanque	Le cochonnet Eurvillois-Bienvillois	Parc du jard à partir de 14h15
30 mars	loto	Diane Sportive Eurville-Bienville	Salle des fêtes

Solutions des jeux

6	9	7	1	3	8	4	2	5
4	8	2	7	9	5	1	3	6
1	5	3	2	4	6	8	9	7
3	2	1	5	8	9	6	7	4
7	4	5	3	6	1	9	8	2
8	6	9	4	7	2	3	5	1
2	7	8	9	1	4	5	6	3
9	3	4	6	5	7	2	1	8
5	1	6	8	2	3	7	4	9

3	7	8	6	9	2	4	5	1
9	5	4	3	1	8	7	6	2
6	1	2	5	4	7	3	8	9
5	2	1	4	7	9	6	3	8
7	9	6	8	3	5	2	1	4
8	4	3	1	2	6	9	7	5
2	8	9	7	5	3	1	4	6
4	6	7	9	8	1	5	2	3
1	3	5	2	6	4	8	9	7

5	6	4	2	8	1	7	3	9
1	7	9	6	5	3	4	2	8
3	2	8	4	7	9	1	5	6
7	9	3	5	2	6	8	4	1
2	4	6	3	1	8	5	9	7
8	5	1	7	9	4	3	6	2
9	3	2	8	4	7	6	1	5
4	1	7	9	6	5	2	8	3
6	8	5	1	3	2	9	7	4

MOTS FLÉCHÉS

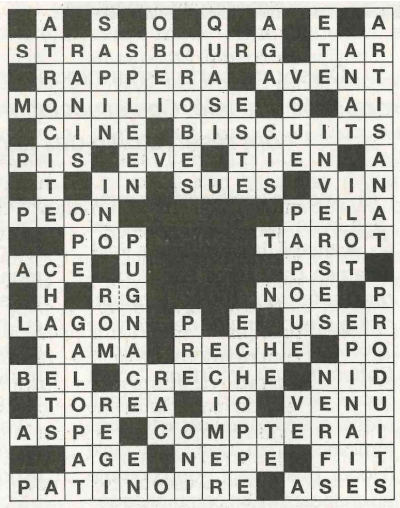

Au nom de la commission communication, je vous souhaite de bonnes fêtes.

La Commission Communication

Isabelle CATOIR - Adjointe